

D

Discovery Salud

Nº 110. Precio: 3,50 euros (4,00 en Canarias)



Un nuevo dispositivo demuestra en laboratorio que protege de las radiaciones de los móviles



Dar la vuelta a un bebé que viene de nalgas es posible ¡usando dos simples imanes!



El Fentanilo, analgésico narcótico cargado de riesgos, sigue vendiéndose todavía



El Aloe Vera, útil en numerosas patologías tanto en zumo como aplicado tópicamente

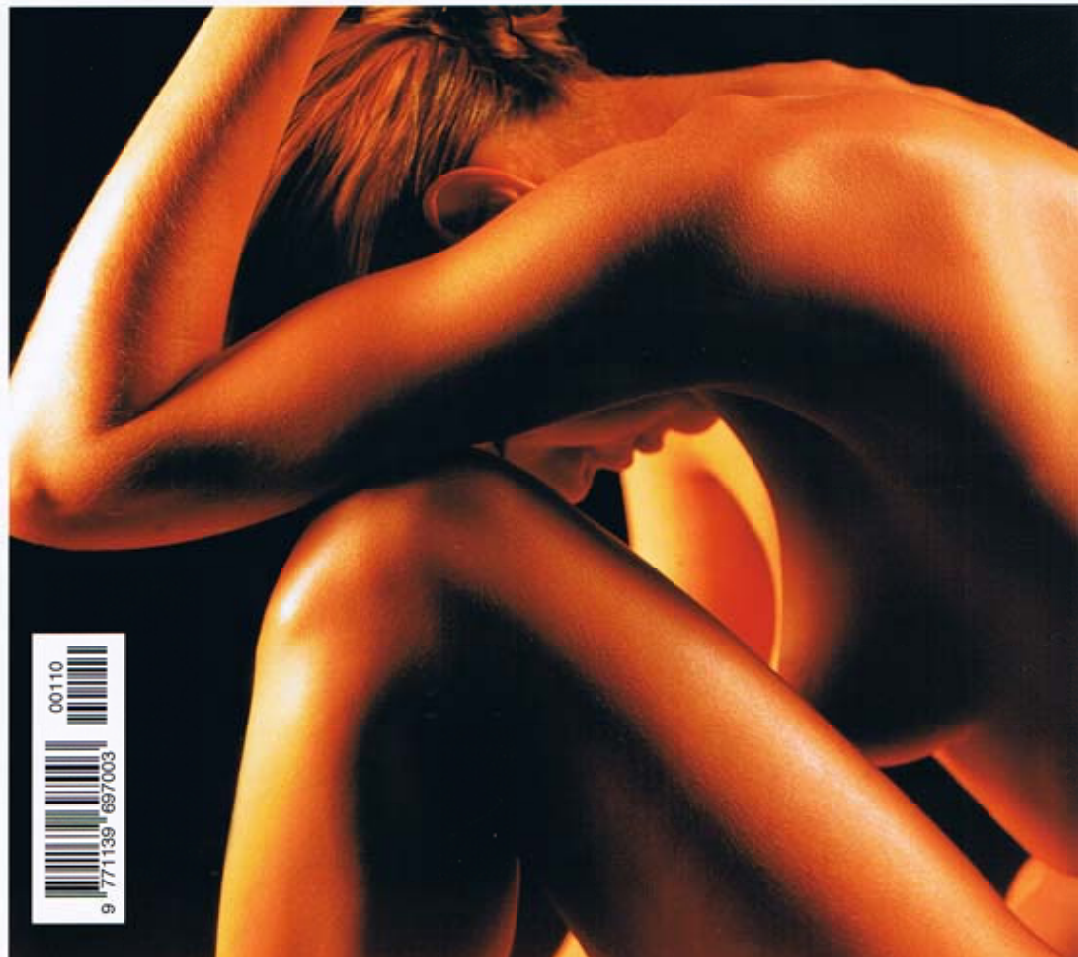

Cómo afrontar una infección del Virus del Papiloma Humano con Micrommunoterapia

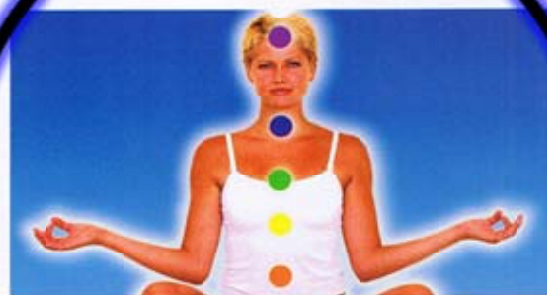

Terapia eficaz para afrontar el cáncer basado en la Medicina Tradicional China



Cómo afrontar de manera eficaz e integral la fibromialgia con un tratamiento ortomolecular



Roberto Carlos Solís

Novedoso método basado en la Medi

Para la *Medicina Tradicional China* todas las enfermedades –incluido el cáncer– las causa fundamentalmente una alteración en el flujo de energía del organismo que puede deberse a muchos y complejos factores –una dieta y un estilo de vida desequilibrados, el estrés, emociones traumáticas o reprimidas, un organismo intoxicado, la falta de ejercicio...– sin obviar una posible influencia genética. Pues bien, un especialista en *Medicina Tradicional China*, Roberto Carlos Solís Carini, ha desarrollado un método para tratar el cáncer basado en estos principios que apoya con una fórmula cuyos componentes ayudan a eliminar los tóxicos acumulados, detener el proceso canceroso y evitar las metástasis al tiempo que refuerza las defensas del organismo. Un método eficaz sobre todo en el inicio del desarrollo tumoral.

La mayor parte de la gente identifica *Medicina Tradicional China (MTC)* con Fitoterapia, Acupuntura, Moxibustión y Tui-na pero éstos no son más que métodos terapéuticos para lograr que el enfermo equilibre el flujo de energía de su organismo de forma que todo funcione armónicamente. Y es que el conocimiento que subyace en esta milenaria disciplina va mucho más allá y no se limita al ámbito de la bioquímica como ocurre con la Medicina allopática o farmacológica. De hecho lo que se intenta siempre es equilibrar el organismo sabiendo que ello eleva las defensas al mejorar el sistema inmune. Lo que no obsta para que además de reequilibrar la energía se recurra también a actuar bioquímicamente con el uso inteligente de plantas, bien solas, bien combinadas. Es el caso –por poner un ejemplo– de la conocida combinación china *Fu Zhen* destinada a reforzar el sistema inmune, mejorar la digestión y estimular los niveles de energía que incluye *Astragalus*, *Ligustrum*, *Ginseng*, *Codonopsis*, *Attractylodes* y *Ganoderma*. En cuanto al cáncer los médicos orientales saben desde hace milenios que hay plantas que pueden ayudar a quienes padecen esta patología. Como las algas *Kel* –de color verde oscuro y sabor fuerte– que son ricas en vitaminas

A, B, C y E y minerales (sodio, hierro, azufre y, especialmente, yodo) y la *Dong quai* (*Angelica sinensis*) conocida como *Angélica china* y usada durante miles de años cuando hay déficit de energía y problemas en el bazo y el hígado.

Pues bien, un terapeuta italiano residente en España desde hace 16 años y formado como Técnico Superior en *Medicina Tradicional China* que trabaja en la localidad alicantina de Alfaz del Pi, **Roberto Carlos Solís Carini**, decidió un día profundizar en ese conocimiento y buscar algo que pudiera ayudar al organismo a superar el cáncer. Y fruto de este trabajo sería una singular combinación herbaria con diez plantas tradicionales chinas y el polvo obtenido de la cocha de una ostra –la *Ostrea Gigas*– que ha demostrado ser eficaz, especialmente en las fases más incipientes de la enfermedad.

Al punto de que su fórmula, bautizada como **ATT/2005**, ha recibido el visto bueno del *Hospital de Xi Yuan* –probablemente el más importante centro de *Medicina Tradicional China* de Pekín– tras probarla en sus pacientes, y la *Fundación Europea de Medicina Tradicional China* ha considerado la combinación “óptima” para su uso en este tipo de enfermos. El seguimiento clínico que

hasta el momento ha podido realizar Solís en aquellos pacientes que han accedido voluntariamente a su consumo ha mostrado efectos positivos en su recuperación. Lo que es posible, entre otras cosas, porque la *Medicina Tradicional China* no tiene el convencimiento occidental de que el cáncer sea una enfermedad aleatoria sino que se trata de un proceso biológico cuyo origen está en una acumulación de tóxicos en el organismo que puede ser tratada.

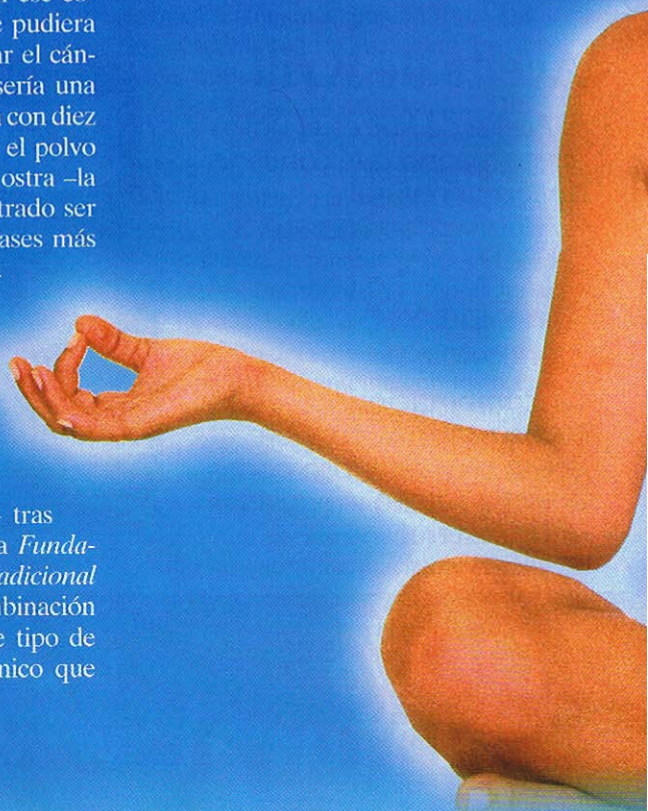

para afrontar el cáncer cina Tradicional China

**TAN + RE HUO + FENG
+ ZANG FU DEFICIENTE
= CÁNCER**

En suma, para la *Medicina Tradicional China* las llamadas "enfermedades" las causan siempre alteraciones en el flujo de energía (*Qi*) del organismo que pueden deberse a muchos y complejos factores: una dieta y un estilo de vida desequilibrados, el

estrés, emociones traumáticas o reprimidas, un organismo intoxicado o la falta de ejercicio sin obviar una posible influencia genética. Includo el cáncer que vendría a ser la fase final de tales dolencias y que podría considerarse en cierto modo el último paso del proceso de lucha y supervivencia que el organismo pone en marcha cuando no ha podido resolver el problema de otra forma.

¿Y cuándo se produce eso? Solís explica que según la tradición china la aparición de un tumor se produce cuando aparecen de forma consecutiva —uno tras otros— síntomas o factores potencialmente peligrosos para el organismo: *Tan*, *Re Huo* y *Feng*. Nombres que, por poéticos que parezcan, tienen significado científico.

Así, los chinos llaman *Tan* a toda formación tisular nueva que surge por la acumulación de toxinas y restos de aquellas sustancias ingeridas e insuficientemente metabolizadas que el organismo no es capaz de eliminar a través de los mecanismos fisiológi-

cos de depuración, especialmente del riñón, el hígado y el pulmón.

"El *Tan*, flema, clúster o tejido neoformado —nos explicaría Solís— es una consecuencia de la acumulación de moléculas tóxicas al aglomerarse en forma de racimos en el tejido intracelular. Provocando polimerización y acidificación. Un problema que la Medicina Tradicional China trata de evitar o resolver expulsando

Para la Medicina Tradicional China todas las enfermedades —incluido el cáncer— las causa fundamentalmente una alteración en el flujo de energía del organismo que puede deberse a muchos y complejos factores —una dieta y un estilo de vida desequilibrados, el estrés, emociones traumáticas o reprimidas, un organismo intoxicado, la falta de ejercicio...— sin obviar una posible influencia genética.

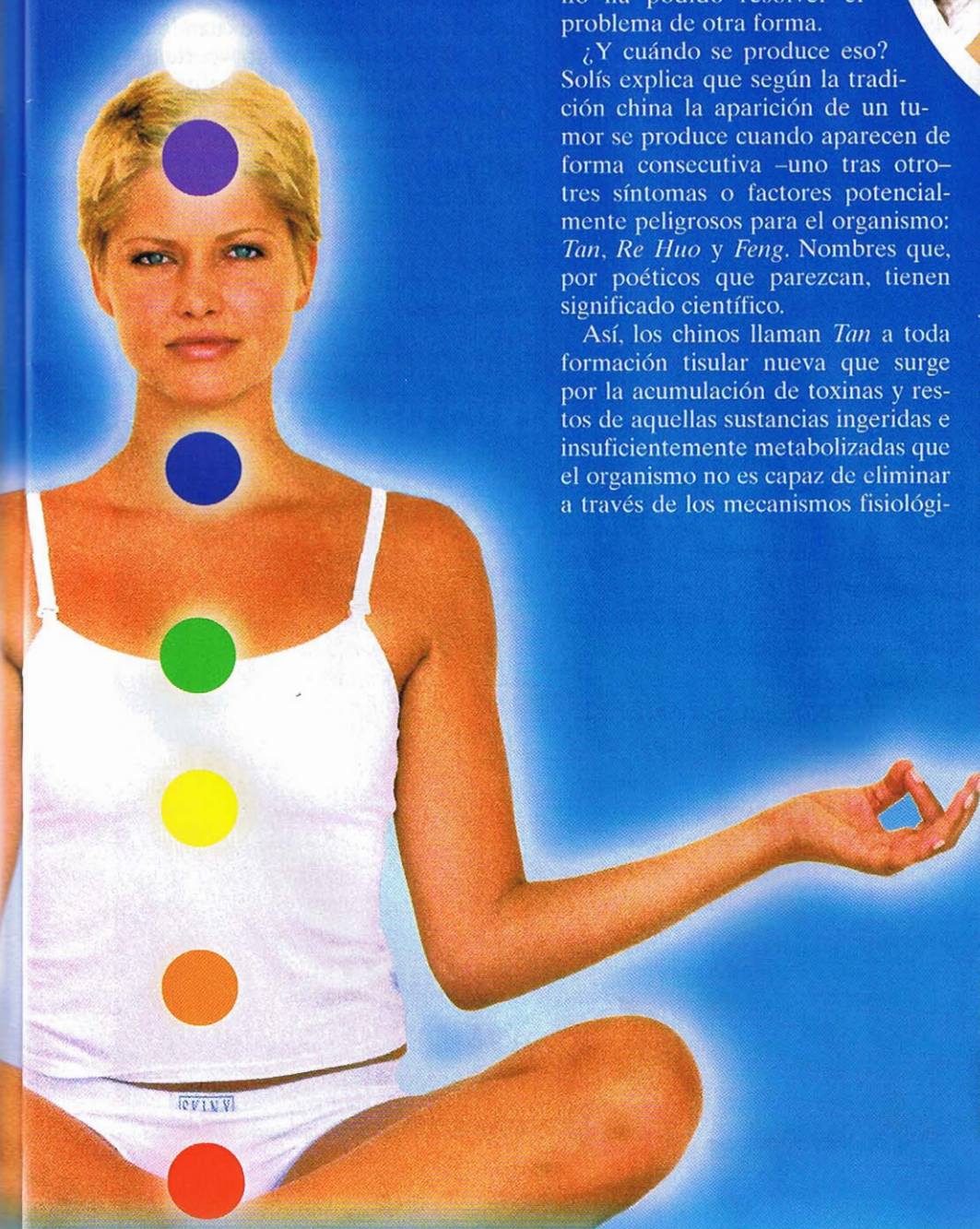
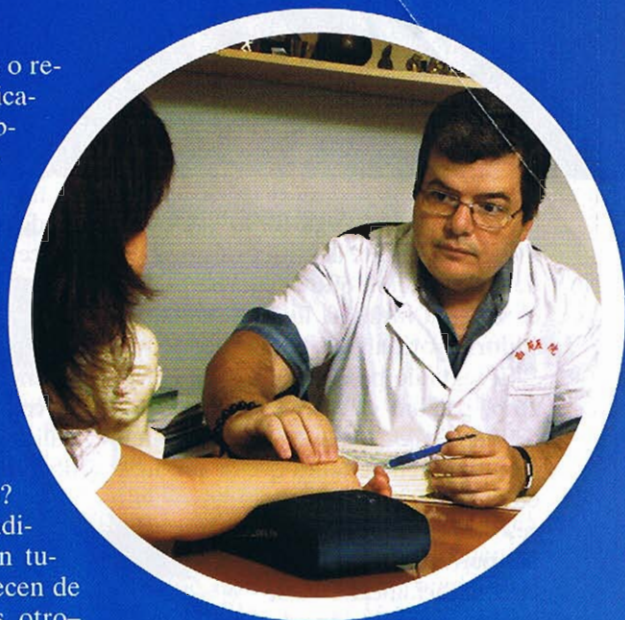

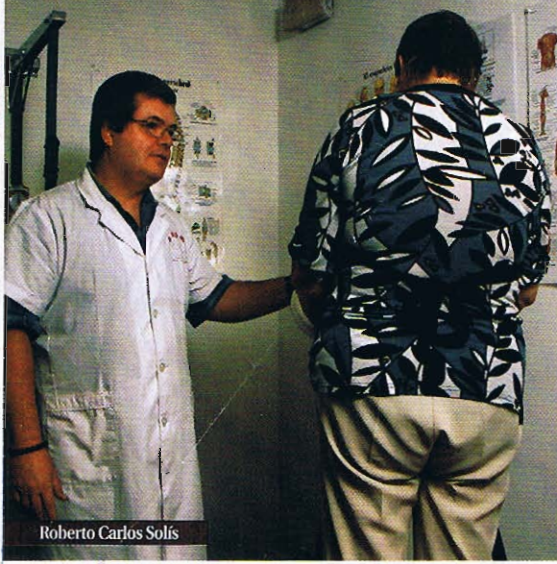

Roberto Carlos Solís

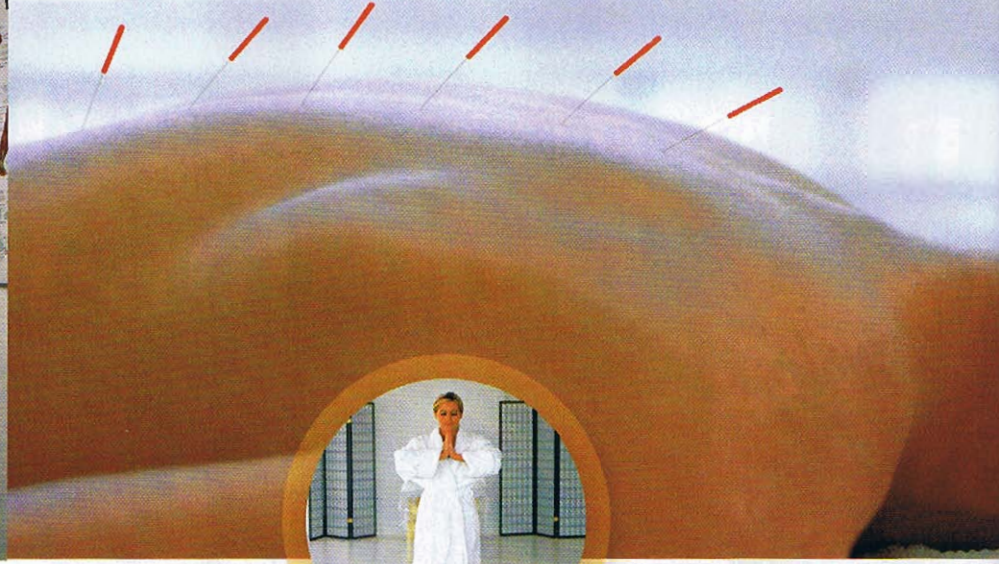

las toxinas del organismo". Obviamente mediante los mecanismos de desintoxicación que el cuerpo posee: el sistema inmune, la respiración, el sudor, la orina y las heces.

El segundo paso o síntoma es el *Re-Huo*, palabra que significa fuego ardiente o calor intenso. Un calor o aumento de temperatura que se produce en el organismo durante el proceso de eliminación de toxinas pero que se dispara en la zona acidificada cuando la acumulación de emociones negativas, estrés, mala alimentación, miedo y/o venenos medioambientales es continua provocando una acidificación imposible de soportar. En suma, la temperatura aumenta notablemente en la zona de acumulación tóxica y ello hace crecer de forma muy rápida las células del nuevo



tejido al punto de que se canceriza, es decir, el tumor, benigno en la fase *Tan*, pasa a convertirse en lo que se denomina *neoplasia* o tumor canceroso. Bueno, pues para afrontar ese exceso de calor la *Medicina Tradicional China* utiliza plantas frescas, es decir, capaces de reducir el *Re-Huo* ya que lo que hacen sobre todo es alcalinizar el organismo; el mismo papel

que propone el Oncólogo italiano **Tullio Simoncini** para el bicarbonato sódico en su tratamiento de los tumores cancerígenos (lea en nuestra web -www.dsalud.com- el reportaje que publicamos sobre ello en el nº 109).

El tercer paso o síntoma es el *Feng*, palabra china que significa viento pero que se usa en este caso para referirse al movimiento de las

células tumorales, a la diseminación o expansión celular a través de la sangre y los líquidos orgánicos que da lugar a las metástasis.

Ahora bien, el proceso canceroso aparece sólo cuando el organismo no es capaz de resolver de otra forma el problema y eso sólo ocurre cuando el bazo, el riñón y el hígado -pertencientes al sistema de órganos que la *Medicina Tradicional China* denomina *Zang fu*. encargado de regular la energía protectora (*WeiQi*)- no funcionan adecuadamente o no dan abasto. Entonces sí. Entonces el organismo pone en marcha un mecanismo alternativo de desintoxicación que consiste básicamente en crear nuevos tejidos donde depositar el exceso de toxinas. Que es a lo que hoy llamamos tumores cancerígenos y consideramos malignos.

"Debo matizar en cualquier caso -nos diría Solís sobre ello- que cuando la medicina china habla del hígado, el bazo y el riñón no se refiere sólo a su aspecto y funciones anatomofisiológicas sino que también contempla esos tres órganos en relación con las emociones. Para ellos un problema de hígado refleja un estado interno de ira, de bazo una excesiva preocupación y de riñón una situación de miedo. Es decir, valoran no sólo el aspecto fisiológico sino también el psíquico porque el estado de éste se refleja en los órganos. Miedos, preocupaciones y sensaciones de ira. Tales son algunas de las causas fundamentales de carácter no físico por las que nuestro sistema inmune se deteriora. Y de hecho nosotros hemos comprobado que todos nuestros pacientes suelen estar psicológicamente alterados. Afortunadamente el hecho de que un estado psicoemocional alterado puede somatizarse, generar problemas físicos, no lo dice ya sólo la Medicina Tradicional China. Hoy lo acepta la Medicina convencional. Ahí

Las alteraciones en el flujo de energía del organismo pueden deberse a muy diversos factores: una dieta y un estilo de vida desequilibrados, el estrés, emociones traumáticas o reprimidas, un organismo intoxicado o la falta de ejercicio sin obviar una posible influencia genética. Incluido el cáncer que vendría a ser el proceso de supervivencia que el organismo pone en marcha cuando no puede resolver un problema de otra forma.



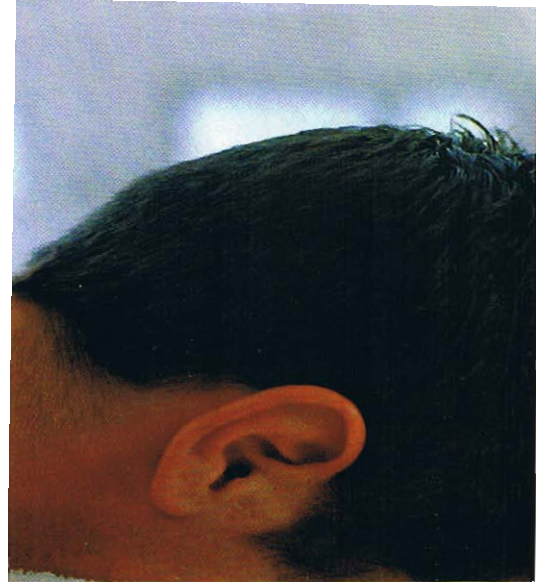

esta la Psiconeuroinmunología. Y de hecho está constatado a nivel bioquímico que cuando se somete a una célula a una cierta hostilidad ésta se modifica”.

En pocas palabras, la Medicina alo-pática ha ido lentamente descubriendo que lo que decía la milenaria ciencia médica china es correcto. Hoy nadie duda de que el bazo es una herramienta imprescindible del sistema inmune, de que el riñón es fundamental por su función depurativa de eliminación de tóxicos y su participación en el

Un especialista en *Medicina Tradicional China*, Roberto Carlos Solís, ha desarrollado un método para tratar el cáncer que apoya con una fórmula cuyos componentes ayudan a eliminar los tóxicos acumulados, detener el proceso canceroso y evitar las metástasis al tiempo que refuerza las defensas del organismo. Un método eficaz sobre todo en el inicio del desarrollo tumoral.



proceso de formación hematológica enviando células especializadas al hígado y de que éste, entre sus múltiples funciones vitales, tiene la de almacenar, eliminar y depurar toxinas de la sangre. Y es lógico colegir que cuando estos tres órganos no funcionan bien



la acumulación anormal de tóxicos puede llegar a un nivel insoportable que lleve al organismo a una situación desesperada que afronta formando nuevo tejido (lo que conocemos como tumor o tejido tumoral), algo para lo cual altera el ADN de sus propias células a fin de que éstas puedan replicarse rápidamente (siendo a eso a lo que llamamos células cancerosas).

Resumiendo, para la medicina china el cáncer vendría a ser la consecuencia de la necesidad de formar tejido nue-

Las plantas de la fórmula ATT/2005

Debemos decir que las plantas y el polvo de cáscara de ostra que **Roberto Carlos Solís** utiliza en su fórmula ATT/2005 han sido ampliamente estudiadas por los científicos y existen pues numerosos trabajos que hacen referencia a su utilidad en gran número de patologías, incluido por supuesto el cáncer. En este recuadro mencionamos en cualquier caso su utilidad según los conocimientos de la *Medicina Tradicional China*.

• **Poria Cocos.** Actúa básicamente sobre el pulmón, el estómago, el bazo, el riñón y el corazón. Ayuda a eliminar el *Tan* o Flema. Es diurética, antiinflamatoria, tranquilizante, hipoglucemiante y nutre el bazo y el estómago.

• **Arctium Lappa L.** (frutos y semillas). Actúa básicamente sobre el pulmón y el estómago. Pertenece al grupo de drogas diaforéticas y drenantes del sistema superficial por lo que su función principal es dispersar los factores patógenos. Es diaforética, antibacteriana, antifúngica, antiinflamatoria, vasodilatadora, hipotensora, diurética, antipirética, depurativa y estimulante del sistema nervioso central.

• **Rheum Palmatum.** Actúa básicamente sobre el hígado, el bazo, el estómago y el intestino grueso. Pertenece al grupo de drogas purgantes con actividad laxante. Dispersa el calor y moviliza los intestinos. Es una planta purgativa suave que favorece la eliminación de toxinas además de astringente, antibacteriana, antifúngica, antiparasitaria y antitumoral.

• **Smilax Glabra.** Actúa básicamente sobre el hígado y el estómago. Pertenece al grupo de drogas dispersantes del calor. Ayuda a eliminar toxinas y remover las masas patológicas. Y además es detoxificante, antipirética, antiinflamatoria, antimicrobiana y antirreumática. Algunos estudios destacan su actividad antitumoral, especialmente en cánceres hepáticos.

• **Psoralea Coryfolia.** Actúa básicamente sobre el riñón y el bazo. Pertenece al grupo de drogas tonificantes. Eleva la capacidad defensiva y fortalece los procesos fisiológicos. Se recomienda en patologías degenerativas y crónicas. Regula las funciones adrenales y el metabolismo energético e incrementa la resistencia ante las enfermedades. Además es tonificante, repigmentante, astringente, antibacteriana, hipotensora y antitumoral.

• **Ganoderma lucidum.** Actúa básicamente sobre el pulmón, el corazón, el bazo, el hígado y el riñón. Pertenece al grupo de drogas sedantes, tranquilizantes y ansiolíticas. Útil en problemas emocionales y mentales como irritabilidad, insomnio e inestabilidad mental. Mejora la circulación y ayuda a desintoxicar el hígado regenerándolo. Son fundamentales en la lucha antitumoral los polisacáridos y el germanio que contienen.

• **Bupleurum Chinense.** Actúa básicamente sobre el hígado, la vesícula biliar y el pericardio. Pertenece al grupo de drogas diaforéticas y drenantes del sistema superficial por lo que su función principal es dispersar los factores patógenos. Además es antiinflamatoria, analgésica y hepatoprotectora coadyuvando a elevar las defensas. Estudios clínicos indican que puede ser eficaz en la prevención del hepatocarcinoma.

• **Uncaria cum uncis ramulus (Uña de gato).** Actúa básicamente sobre el hígado y el corazón. Pertenece al grupo de drogas sedantes y espasmolíticas. Es tranquilizante, antiespasmódica y antitumoral. Su investigación en laboratorio se ha centrado en su capacidad para elevar las defensas y para reparar el ADN dañado.

• **Rumex acetosella (acederilla)** Contiene ingredientes activos que actúan como fuente de vitamina C así como vitaminas A, D, E, K, P, U y varias del complejo B. Rica en clorofila ayuda a llevar oxígeno a las células. Purifica la sangre.

• **Ulmus fulva.** Básicamente ayuda al hígado, al bazo y al páncreas por su riqueza en *inulina*. Disminuye la hinchazón y es laxante. Rica en antioxidantes. Se usa sobre todo como remedio en caso de úlceras, diarrea y problemas en el meridiano del intestino grueso. Neutraliza la acidez del estómago y ayuda al riñón en la eliminación de ácidos. Muy útil para el sistema respiratorio. Nutritiva, emulsiva y expectorante. Como tónico pulmonar se puede utilizar con personas que padecen enfermedades crónicas.

• **Ostrea Gigas.** El polvo que se obtiene moliendo la cáscara de esta ostra actúa sobre el hígado, el riñón y la vejiga. Pertenece al grupo de drogas sedantes y espasmolíticas. Es además anticonvulsiva, analgésica, antipirética, astringente, hidratante y anticancerígena.

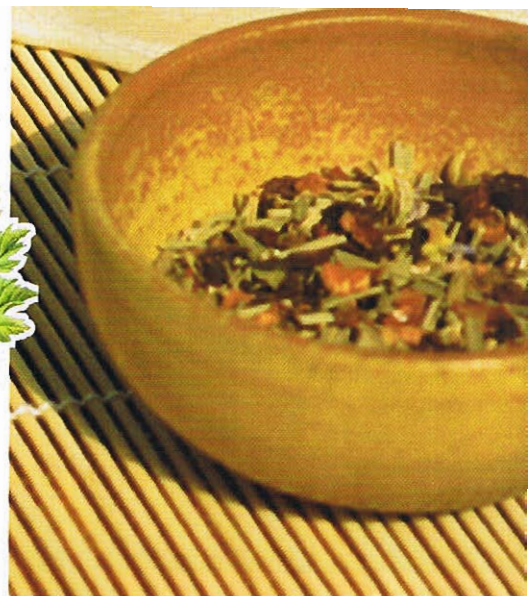

vo –lo que llamamos tumor (*Tan*)–, la acumulación en la zona de excesivo calor (*Re Huo*), la diseminación o expansión celular (*Feng* o viento) a través de la sangre y los líquidos orgánicos dando lugar a las metástasis y un sistema inmune y de desintoxicación –especialmente el bazo, el riñón y el hígado (*Zang fu*)– deteriorados.

Por lo que no sería descabellado definir en términos más convencionales la fórmula **Intoxicación + pH ácido + Metástasis + Inmunodeficiencia = Cáncer.**

De ahí que lo mejor tanto para prevenir como para afrontar un cáncer sea pues desintoxicar el organismo, alcalinizarlo, alimentarse adecuadamente, resolver los problemas psicoemocionales, hacer ejercicio y potenciar el sistema inmune. Algo a lo que sin duda contribuye en buena medida la fórmula elaborada por Roberto Carlos Solís.

LA FÓRMULA ATT/2005

Desarrollada en mayo del 2005 la fórmula ATT/2005 fue inicialmente propuesta para la realización de ensayos clínicos a diversos laboratorios para su uso como complemento dietético en el tratamiento del éxasis de sangre –disminución de la velocidad de circulación de la sangre por causas internas o externas–, en casos de dolor en zonas bloqueadas energéticamente y para fortalecer y ayudar al sistema inmune a defenderse contra los patógenos. Pero la experiencia clínica diaria fue demostrando que esta combinación, actuando en varios sentidos, ayuda a evitar la formación de flemas (*Tan*), a disminuir el calor interno destructivo (*Re Huo*) y a reducir el

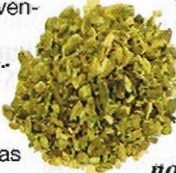

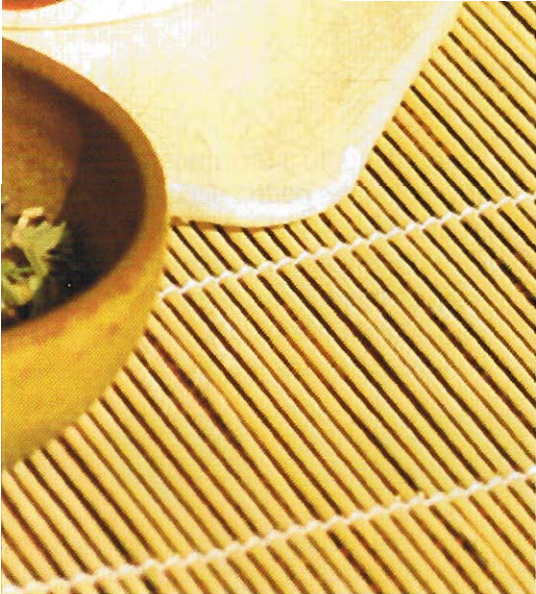

Roberto Carlos Solís

Tanto para prevenir el cáncer como para afrontarlo lo mejor es desintoxicar el organismo, alcalinizarlo, alimentarse adecuadamente, resolver los problemas psicoemocionales, hacer ejercicio y potenciar el sistema inmune. Algo a lo que sin duda contribuye la fórmula *ATT/2005*.

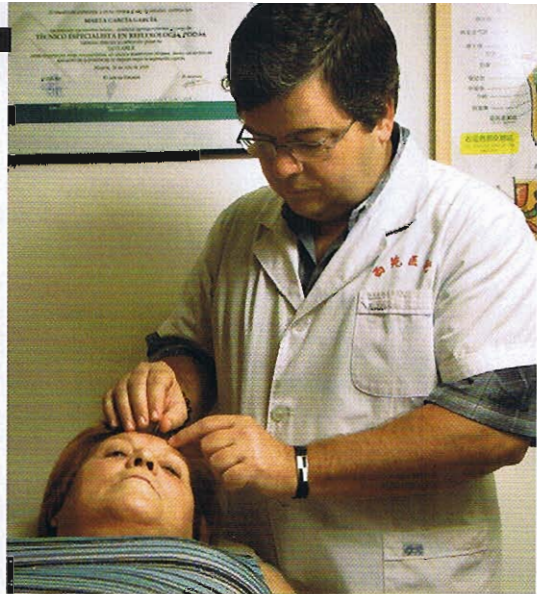

viento (*Feng*) restaurando así el sistema inmune. Lo que llevó a Roberto a plantearse su uso en casos de deficiencias del sistema inmunitario relacionados con la formación de quistes y tumores incipientes.

“Todo comenzaría merced al conocimiento profundo de este tipo de plantas –nos diría–, algo que fue posible

obtener gracias a la inestimable ayuda, enseñanzas y colaboración de la Escuela Superior de Medicina Tradicional China. Y otro tanto debo decir de la ayuda que en ese sentido nos prestó el catedrático y médico español Carlos Llopis. El caso es que una vez supe de sus virtudes terapéuticas me planteé como hipótesis que si ese grupo de plan-

tas podía por separado disminuir el Tan, el Re Huo y tonificar el sistema inmunitario quizás una combinación de ellos pudiese ser útil en casos de cáncer. Así que decidí iniciar primero un estudio riguroso para ver qué sucedía tratando así los síntomas que aparecen en muchas otras enfermedades, no sólo en cáncer. En personas con problemas

Traduciéndolo a términos convencionales podría decirse que para la *Medicina Tradicional China* el cáncer se resume en esta fórmula: *Intoxicación + pH ácido + Metástasis + Inmunodeficiencia = Cáncer.*



Ahora bien, debemos aclarar que además de utilizar la fórmula, este especialista trata a sus pacientes con otros recursos terapéuticos de la Medicina Tradicional China –como la Nutrición, la Tuina, la Acupuntura y la Moxibustión cuando lo considera necesario. Con notable éxito. En España, sin embargo, el uso de la fórmula está muy restringido a los casos que él trata y en la mayor parte de

con la fórmula de Solís se han tratado ya personas con muy distintos tipos de cáncer – linfático, de encéfalo, mama, útero...– así como quistes de distinto tamaño y ubicación con muy buenos resultados.

circulatorios, de éxtasis sanguíneo, de toxicidad, de obesidad... Fue así, poco a poco, como comprobé que un sistema defensivo débil en todos esos casos terminaba estando relacionado con la aparición de tumores. Y comprendí entonces que quizás la fórmula pudiera en las fases iniciales de una enfermedad evitar el cáncer, es decir, la formación de tumores. Bueno, pues presenté la idea en el Hospital de Xi Yuan y allí los especialistas aceptaron probarlas en sus pacientes. Y quedaron muy satisfechos. Me felicitaron por ello.”

¿Y qué lleva la *ATT/2005*? Pues se trata de la combinación de meterías medicas conocidas –a las dosis adecuadas– de estas diez plantas: *Poria Cocos, Arctium Lappa, Rheum Palmatum, Smilax Glabra, Psoralea Coryfolia, Ganoderma lucidum, Bupléurum Chinense, Uncaria cum uncis ramulus, Rumex acetosella (acederilla) y Ulmus fulva*, mezcla a la que se añade una ostra molida en polvo: la *Ostrea Gigas* (el lector tiene más información sobre estas plantas en el recuadro adjunto).

“Debo aclarar que la fórmula que desarrollé no tuvo nunca la pretensión de sustituir los tratamientos convencionales –nos diría Solís–. Se planteó como ayuda complementaria para evitar la aparición tumoral pero debo decir, tras contrastar la experiencia clínica, que ha demostrado ser eficaz tanto en los estados incipientes del desarrollo tumoral como a la hora de detener el crecimiento celular anormal. Sin embargo debo reconocer que cuando existe ya deterioro de los tejidos orgánicos la *ATT/2005* no basta para regenerarlos”. Cabe añadir que

Entre los casos tratados por Roberto Carlos Solís con la fórmula *ATT/2005* se encuentran los siguientes:

PATOLOGÍAS	TIEMPO DE INGESTIÓN DE LA FÓRMULA	RESULTADOS
Tumor encefálico con crisis de cefaleas frecuentes. Según sus médicos no se podía hacer nada.	3 meses	Disminución de un 50% en el tamaño del tumor Mejora en las defensas. Desaparece el dolor.
Cáncer de mama	6 meses	Desaparición total. Mejora de las defensas. Se suspendería el tratamiento con quimioterapia.
Cáncer terminal –con esperanza de vida de solo tres meses– en la médula ósea; entre la L4 y L5 con deterioro de pulmón e hígado	Un año y 6 meses	Detención del crecimiento tumoral. Disminución Tumoral Mejora en las defensas Se llegó a suspender el tratamiento con quimioterapia. Falleció.
Cáncer linfático terminal	6 meses	Detención del crecimiento tumoral. Mejora de las defensas. Continúa con vida.
Cáncer de útero	3 meses	Desaparición Total. Mejora de las defensas
Quistes en el endometrio	7 meses	Desaparición. Mejora de las defensas
Quistes ováricos- Uno de 5 cm y otro de 3 cm	9 meses	Desaparición total. Mejora de las defensas



Roberto Carlos Solís

Algunos testimonios significativos

Obviamente no faltan personas dispuestas a dar su testimonio sobre lo expuesto en el cuerpo central del reportaje. Pacientes que han complementado sus tratamientos convencionales con la fórmula *ATT/2005* por lo que unas veces a pesar de mejorar su calidad de vida en los tramos finales de la enfermedad la muerte es inevitable –aunque quede el agradecimiento de sus familias– y otras, en cambio, en las que además de una buena calidad de vida se alcanza la remisión tumoral; claramente atribuible según los propios pacientes a la ingesta de las cápsulas del Experto en MTC **Roberto Carlos Solís**.

Laila (omitimos su apellido por razones de intimidad), por ejemplo, nos contaría la impresionante peripecia –digna de formar parte de los anales del horror de la medicina convencional– de su amiga **Greter**. Una historia que tuvo lugar entre **Noruega y España** aunque los errores esta vez se cometieron allí. Resulta que siendo joven a Greter se le diagnosticó un *lupus eritematoso*; y, por tanto, se sabía que padecía problemas de inmunidad. Bueno, pues hace cuatro años acudió con dificultades respiratorias a los médicos y finalmente, tras mucho insistir porque no le hacían caso, le dijeron que tenía un tumor tras la nariz con ramificaciones en el cerebro. Agregando los médicos que tal patología sólo podía deberse a un exceso de sol –lo que en su caso no era posible– o a las radiaciones de los ordenadores con los que ella llevaba trabajando muchos años. El caso es que tras sufrir tres operaciones decidieron aplicarle Radioterapia. Greter recurrió entonces a la Homeopatía y con su ayuda llegó a resistir 28 sesiones. Es más, para asombro de los oncólogos no perdió peso, no se le cayó un solo pelo y se encontraba bien a pesar del tratamiento. Pero un año después comenzó a tener problemas en la columna. La revisaron y se constató que el cáncer se había extendido a la médula. Así que decidieron darle quimioterapia. Fue entonces cuando tuvo conocimiento de la fórmula *ATT/2005*, decidió tomarla y soportó muy bien el tratamiento quimioterápico. Solo que los médicos –que no entendían cómo podía seguir haciendo vida normal– la convencieron a comienzos de este año de que como le quedaba poco tiempo de vida debía probar con un nuevo quimioterápico con el que estaban experimentando. Aceptó, recibió cuatro tratamientos durante seis semanas y fue la persona que mejor lo soportó y la que menos efectos secundarios sufrió. Las pruebas tras el tratamiento demostrarían que el cáncer se había seguido extendiendo. Los médicos la dieron unas cuatro semanas de vida pero lo cierto es que ella se seguía encontrando razonablemente bien dadas las circunstancias. Claro que en ningún momento dejó de tomar la *ATT/2005*. Laila, su amiga, afirma que a partir de ese momento decidió no volver a aceptar tratamiento quimioterápico alguno y se limitó a tomar la fórmula.

Desde ese momento hizo vida normal saliendo con los amigos, yendo de compras, etc., hasta que un día tuvo que ser ingresada en un hospital por problemas estomacales no relacionados directamente con el cáncer. Allí la dieron cortisona y el problema en principio se solucionó pero los médicos no le retiraron los corticoides y al poco tiempo comenzó a sentirse mal con pérdida de hierro e infecciones de hongos en la garganta lo que requirió más medicación. Fallecería en agosto de este año. *"Al final su pobre cuerpo no aguantó –nos diría Laila– pero la familia siempre ha estado convencida de que fue gracias a la ATT/2005 por lo que consiguió mantenerse bien tanto tiempo"*. En suma, con un cáncer de médula ósea con metástasis en pulmón e hígado, un claro deterioro de los tejidos, las defensas muy bajas, intoxicada con los quimioterápicos y una esperanza de vida según los oncólogos de escasas semanas de vida vivió casi **dos años** en condiciones bastante buenas gracias a la *ATT/2005*.

Mariló es, por su parte, otro caso singular. Tras detectarle un tumor en la mama los médicos le dijeron que lo que procedía era la amputación completa del seno. Y así lo hicieron en septiembre del 2007. Poco después, en enero, comenzaría a recibir sesiones de quimioterapia. Recibió cuatro ciclos tras los que se encontró tan mal que los propios oncólogos ni siquiera la plantearon seguir adelante. Y fue buscando soluciones a su falta de energía y malestar como accedió a la fórmula *ATT/2005*. La empezó a tomar y enseguida comenzó a sentirse mejor. Al punto de que a día de hoy –primeros de Octubre del 2008– se encuentra muy bien y a la espera de que le recompongan la mama. Y claro, habrá quien diga que su sorprendente recuperación no es sino un efecto tardío de la quimioterapia que al final sí funcionó. Solo que Mariló lo tiene muy claro: *"¿Posible efecto de la quimio? Mire –nos dice–, no hay más que ver cómo están quienes se daban la quimio conmigo. Es suficiente"*. Hoy Mariló intenta que en el hospital le entreguen su expediente. Pero no lo consigue...

El caso de la señora **Savage** es también significativo. Tenía un tumor en el encéfalo y los médicos le dijeron que no podían hacer nada y que sería peor cualquier remedio que la propia enfermedad. Así que recurrió a la fórmula *ATT/2005*. Bien, pues a poco de empezar a tomarla comenzó a sentir mejoría, los dolores desaparecieron y en estos momentos el tumor se encuentra encapsulado.

El caso de **Marta** es igualmente singular aunque no sea un caso de cáncer. Los médicos la detectaron dos quistes muy grandes en los ovarios –uno de 5 cm y otro de 3– y le dijeron que la solución era extirparlos. Se negó y recurrió a la *ATT/2005*. Pocos meses después los quistes desaparecieron. Sus médicos no lo entienden... pero en lugar de informarse siguen lamentablemente extirpando ovarios a otras mujeres.

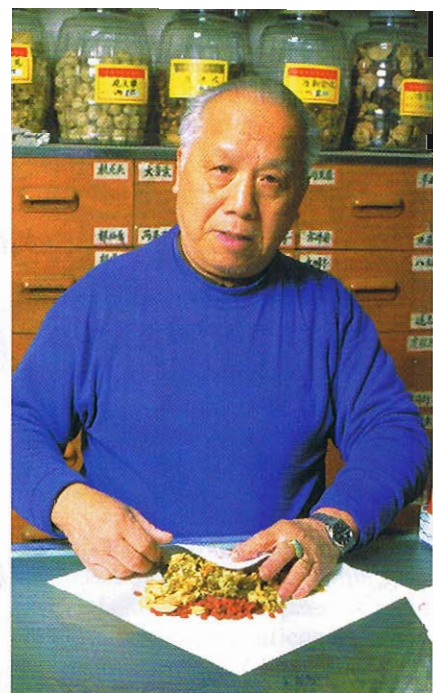

La fórmula ATT/2005 se ha utilizado ya con muy buenos resultados en distintos tipos de cáncer –linfático, de encéfalo, mama, útero...– así como en quistes de distinto tamaño y ubicación.



los casos la usa como tratamiento complementario o coadyuvante de la quimioterapia y la radioterapia para minimizar sus efectos secundarios, desintoxicar el organismo y potenciar el sistema inmune. Y los resultados que obtiene en ese ámbito son lo suficientemente significativos como para que los oncólogos estudiaran la fórmula en el ámbito hospitalario (*vea el recuadro adjunto en el que explicamos algunos casos*). Que lo hagan es ya otra cuestión porque se trata de una decisión política, no sanitaria como la gente cree porque, como tantas veces hemos explicado, hay muchos intereses económicos detrás del cáncer.

Cabe agregar que a pesar de que la fórmula *ATT/2005* está elaborada con sustancias que se usan en Europa en otros productos conocidos y aprobados se está elaborando de forma limitada fuera de España dada la imposibilidad de encontrar aquí un laboratorio que se anime a fabricarlas dada la absurda legislación que padecemos.

Antonio F. Muro

Más información en www.infomed.es/vg